

BAB II

PERKERASAN JALAN RAYA

2.1. Jenis dan Fungsi Lapisan Perkerasan

Perkerasan jalan adalah campuran antara agregat dan bahan ikat yang digunakan untuk melayani beban lalu lintas. Agregat yang dipakai antara lain adalah batu pecah, batu belah, batu kali dan hasil samping peleburan baja. Sedangkan bahan ikat yang dipakai antara lain adalah aspal, semen dan tanah liat.

Berdasarkan bahan pengikatnya, konstruksi perkerasan jalan dapat dibedakan atas :

- a. Konstruksi perkerasan lentur (*Flexible Pavement*), yaitu perkerasan yang menggunakan aspal sebagai bahan pengikatnya. Lapisan-lapisan perkerasan bersifat memikul dan menyebarkan beban lalu lintas ke tanah dasar.
- b. Konstruksi perkerasan kaku (*Rigit Pavement*), yaitu perkerasan yang menggunakan semen (*Portland Cement*) sebagai bahan pengikatnya. Pelat beton dengan atau tanpa tulangan diletakkan diatas tanah dasat dengan atau tanpa lapis pondasi bawah. Beban lalu lintas sebagian besar dipikul oleh pelat beton.
- c. Konstruksi perkerasan komposit (*Composite Pavement*), yaitu perkerasan kaku yang dikombinasikan dengan perkerasan lentur dapat berupa perkerasan lentur diatas perkerasan kaku atau perkerasan kaku diatas perkerasan lentur.

Perbedaan utama antara perkerasan kaku dan lentur diberikan pada tabel 2.1 di bawah ini.

Tabel 2.1. Perbedaan antara perkerasan lentur dan perkerasan kaku

| | | Perkerasan lentur | Perkerasan kaku |
|---|-----------------------|---|---|
| 1 | Bahan pengikat | Aspal | Semen |
| 2 | Repetisi beban | Timbul <i>Rutting</i> (lendutan pada jalur roda) | Timbul retak-retak pada permukaan |
| 3 | Penurunan tanah dasar | Jalan bergelombang (mengikuti tanah dasar) | Bersifat sebagai balok diatas perletakan |
| 4 | Perubahan temperatur | Modulus kekakuan berubah. Timbul tegangan dalam yang kecil | Modulus kekakuan tidak berubah. Timbul tegangan dalam yang besar |

Sumber : Sukirman, S., (1992), *Perkerasan Lentur Jalan Raya*, Penerbit Nova, Bandung

Sesuai dengan pembatasan masalah, maka untuk pembahasan selanjutnya hanya akan dibahas tentang konstruksi perkerasan lentur saja.

2.2. Konstruksi Perkerasan Lentur Jalan

Konstruksi perkerasan lentur (*flexible pavement*), adalah perkerasan yang menggunakan aspal sebagai bahan pengikat dan lapisan-lapisan perkerasannya bersifat memikul dan menyebarkan beban lalu lintas ke tanah dasar. Aspal itu sendiri adalah material berwarna hitam atau coklat tua, pada temperatur ruang berbentuk padat sampai agak padat. Jika aspal dipanaskan sampai suatu temperatur tertentu, aspal dapat menjadi lunak / cair sehingga dapat membungkus partikel agregat pada waktu pembuatan aspal beton. Jika temperatur mulai turun, aspal akan mengeras dan mengikat agregat pada tempatnya (sifat termoplastis).

Sifat aspal berubah akibat panas dan umur, aspal akan menjadi kaku dan rapuh sehingga daya adhesinya terhadap partikel agregat akan berkurang. Perubahan ini dapat diatasi / dikurangi jika sifat-sifat aspal dikuasai dan dilakukan langkah-langkah yang baik dalam proses pelaksanaan.

Konstruksi perkerasan lentur terdiri atas lapisan-lapisan yang diletakkan diatas tanah dasar yang telah dipadatkan. Lapisan-lapisan tersebut berfungsi untuk

menerima beban lalu lintas dan menyebarkan ke lapisan yang ada dibawahnya, sehingga beban yang diterima oleh tanah dasar lebih kecil dari beban yang diterima oleh lapisan permukaan dan lebih kecil dari daya dukung tanah dasar.

Konstruksi perkerasan lentur terdiri dari :

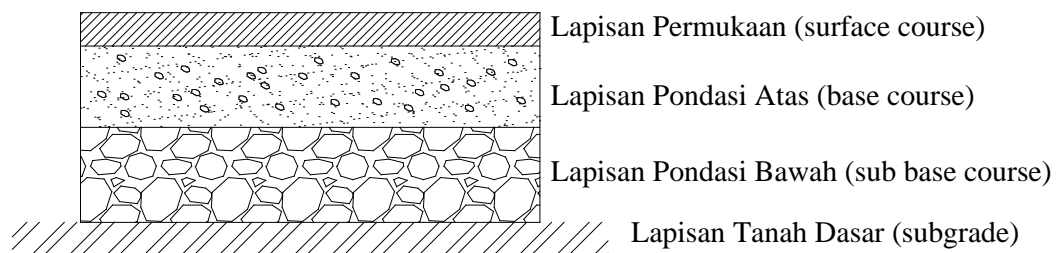

Gambar 2.1. Lapisan Konstruksi Perkerasan Lentur

a. Lapisan permukaan (*Surface Course*)

Lapis permukaan struktur pekerasan lentur terdiri atas campuran mineral agregat dan bahan pengikat yang ditempatkan sebagai lapisan paling atas dan biasanya terletak di atas lapis pondasi.

Fungsi lapis permukaan antara lain :

- Sebagai bagian perkerasan untuk menahan beban roda.
- Sebagai lapisan tidak tembus air untuk melindungi badan jalan dari kerusakan akibat cuaca.
- Sebagai lapisan aus (*wearing course*)

Bahan untuk lapis permukaan umumnya sama dengan bahan untuk lapis pondasi dengan persyaratan yang lebih tinggi. Penggunaan bahan aspal diperlukan agar lapisan dapat bersifat kedap air, disamping itu bahan aspal sendiri memberikan bantuan tegangan tarik, yang berarti mempertinggi daya dukung lapisan terhadap beban roda. Pemilihan bahan untuk lapis permukaan perlu

mempertimbangkan kegunaan, umur rencana serta pentahapan konstruksi agar dicapai manfaat sebesar-besarnya dari biaya yang dikeluarkan.

b. Lapisan pondasi atas (*Base Course*)

Lapis pondasi adalah bagian dari struktur perkerasan lentur yang terletak langsung di bawah lapis permukaan. Lapis pondasi dibangun di atas lapis pondasi bawah atau, jika tidak menggunakan lapis pondasi bawah, langsung di atas tanah dasar.

Fungsi lapis pondasi antara lain :

- Sebagai bagian konstruksi perkerasan yang menahan beban roda.
- Sebagai perletakan terhadap lapis permukaan.

Bahan-bahan untuk lapis pondasi harus cukup kuat dan awet sehingga dapat menahan beban-beban roda. Sebelum menentukan suatu bahan untuk digunakan sebagai bahan pondasi, hendaknya dilakukan penyelidikan dan pertimbangan sebaik-baiknya sehubungan dengan persyaratan teknik. Berbagai macam bahan alam/setempat ($\text{CBR} > 50\%$, $\text{PI} < 4\%$) dapat digunakan sebagai bahan lapis pondasi, antara lain : batu pecah, kerikil pecah yang distabilisasi dengan semen, aspal, pozzolan, atau kapur.

c. Lapisan pondasi bawah (*Sub Base Course*)

Lapis pondasi bawah adalah bagian dari struktur perkerasan lentur yang terletak antara tanah dasar dan lapis pondasi. Biasanya terdiri atas lapisan dari material berbutir (*granular material*) yang dipadatkan, distabilisasi ataupun tidak, atau lapisan tanah yang distabilisasi. Fungsi lapis pondasi bawah antara lain :

- Sebagai bagian dari konstruksi perkerasan untuk mendukung dan menyebar beban roda.

- Mencapai efisiensi penggunaan material yang relatif murah agar lapisan-lapisan di atasnya dapat dikurangi ketebalannya (penghematan biaya konstruksi).
- Mencegah tanah dasar masuk ke dalam lapis pondasi.
- Sebagai lapis pertama agar pelaksanaan konstruksi berjalan lancar.

Lapis pondasi bawah diperlukan sehubungan dengan terlalu lemahnya daya dukung tanah dasar terhadap roda-roda alat berat (terutama pada saat pelaksanaan konstruksi) atau karena kondisi lapangan yang memaksa harus segera menutup tanah dasar dari pengaruh cuaca. Berbagai macam jenis tanah setempat ($\text{CBR} > 20\%$, $\text{PI} < 10\%$) yang relatif lebih baik dari tanah dasar dapat digunakan sebagai bahan pondasi bawah. Campuran-campuran tanah setempat dengan kapur atau semen portland, dalam beberapa hal sangat dianjurkan agar diperoleh bantuan yang efektif terhadap kestabilan konstruksi perkerasan.

d. Lapisan tanah dasar (*Subgrade*)

Kekuatan dan keawetan konstruksi perkerasan jalan sangat tergantung pada sifat-sifat dan daya dukung tanah dasar. Dalam pedoman ini diperkenalkan modulus resilien (MR) sebagai parameter tanah dasar yang digunakan dalam perencanaan. Modulus resilien (MR) tanah dasar juga dapat diperkirakan dari CBR standar dan hasil atau nilai tes soil index. Korelasi Modulus Resilien dengan nilai CBR (Heukelom & Klomp) berikut ini dapat digunakan untuk tanah berbutir halus (fine-grained soil) dengan nilai CBR terendam 10 atau lebih kecil.

$$\text{MR (psi)} = 1.500 \times \text{CBR}$$

Persoalan tanah dasar yang sering ditemui antara lain :

- Perubahan bentuk tetap (deformasi permanen) dari jenis tanah tertentu sebagai akibat beban lalu-lintas.
- Sifat mengembang dan menyusut dari tanah tertentu akibat perubahan kadar air.
- Daya dukung tanah tidak merata dan sukar ditentukan secara pasti pada daerah dan jenis tanah yang sangat berbeda sifat dan kedudukannya, atau akibat pelaksanaan konstruksi.
- Lendutan dan lendutan balik selama dan sesudah pembebanan lalu-lintas untuk jenis tanah tertentu.
- Tambahan pemadatan akibat pembebanan lalu-lintas dan penurunan yang diakibatkannya, yaitu pada tanah berbutir (granular soil) yang tidak dipadatkan secara baik pada saat pelaksanaan konstruksi.

2.3. Sifat Perkerasan Lentur Jalan

Aspal yang dipergunakan pada konstruksi perkerasan jalan berfungsi sebagai:

- a. Bahan pengikat, memberikan ikatan yang kuat antara aspal dengan agregat dan antara aspal itu sendiri.
- b. Bahan pengisi, mengisi rongga antara butir-butir agregat dan pori-pori yang ada dari agregat itu sendiri.

Dengan demikian, aspal haruslah memiliki daya tahan (tidak cepat rapuh) terhadap cuaca, mempunyai adhesi dan kohesi yang baik dan memberikan sifat elastis yang baik.

a. Daya tahan (*durability*)

Daya tahan aspal adalah kemampuan aspal mempertahankan sifat asalnya akibat pengaruh cuaca selama masa pelayanan jalan. Sifat ini merupakan sifat dari campuran aspal, jadi tergantung dari sifat agregat, campuran dengan aspal, faktor pelaksanaan dan sebagainya.

b. Adhesi dan Kohesi

Adhesi adalah kemampuan aspal untuk mengikat agregat sehingga dihasilkan ikatan yang baik antara agregat dengan aspal. Kohesi adalah kemampuan aspal untuk tetap mempertahankan agregat tetap ditempatnya setelah terjadi pengikatan.

c. Kepekaan terhadap temperatur

Aspal adalah material yang termoplastis, berarti akan menjadi keras atau lebih kental jika temperatur berkurang dan akan lunak atau lebih cair jika temperature bertambah. Sifat ini dinamakan kepekaan terhadap perubahan temperatur. Kepekaan terhadap temperatur dari setiap hasil produksi aspal berbeda-beda tergantung dari asalnya walaupun aspal tersebut mempunyai jenis yang sama.

d. Kekerasan aspal

Aspal pada proses pencampuran dipanaskan dan dicampur dengan agregat sehingga agregat dilapisi aspal atau aspal panas disiramkan ke permukaan agregat yang telah disiapkan pada proses peleburan. Pada waktu proses pelaksanaan, terjadi oksidasi yang menyebabkan aspal menjadi getas (viskositas bertambah tinggi). Peristiwa perapuhan terus berlangsung setelah masa pelaksanaan selesai. Jadi selama masa pelayanan, aspal mengalami oksidasi dan polimerisasi yang

besarnya dipengaruhi juga oleh ketebalan aspal yang menyelimuti agregat. Semakin tipis lapisan aspal, semakin besar tingkat kerapuhan yang terjadi.

2.4. Penyebab Kerusakan Perkerasan Lentur Jalan

Kerusakan pada konstruksi perkerasan lentur dapat disebabkan oleh:

- a. Lalu lintas, yang dapat berupa peningkatan beban, dan repetisi beban.
- b. Air, yang dapat berasal dari air hujan, sistem drainase jalan yang tidak baik dan naiknya air akibat kapilaritas.
- c. Material konstruksi perkerasan. Dalam hal ini dapat disebabkan oleh sifat material itu sendiri atau dapat pula disebabkan oleh sistem pengolahan bahan yang tidak baik.
- d. Iklim, Indonesia beriklim tropis, dimana suhu udara dan curah hujan umumnya tinggi, yang dapat merupakan salah satu penyebab kerusakan jalan.
- e. Kondisi tanah dasar yang tidak stabil. Kemungkinan disebabkan oleh system pelaksanaan yang kurang baik, atau dapat juga disebabkan oleh sifat tanah dasarnya yang memang kurang bagus.
- f. Proses pemadatan lapisan di atas tanah dasar yang kurang baik.

Umumnya kerusakan-kerusakan yang timbul itu tidak disebabkan oleh satu faktor saja, tetapi dapat merupakan gabungan penyebab yang saling berkaitan. Sebagai contoh, retak pinggir, pada awalnya dapat diakibatkan oleh tidak baiknya sokongan dari samping. Dengan terjadinya retak pinggir, memungkinkan air meresap masuk ke lapis dibawahnya yang melemahkan ikatan antara aspal dengan

agregat, hal ini dapat menimbulkan lubang-lubang disamping dan melemahkan daya dukung lapisan dibawahnya.

2.5. Jenis Kerusakan Perkerasan Lentur

Lapisan perkerasan sering mengalami kerusakan atau kegagalan sebelum mencapai umur rencana. Kegagalan pada perkerasan dapat dilihat dari kondisi kerusakan fungsional dan struktural.

Kerusakan fungsional adalah apabila perkerasan tidak dapat berfungsi lagi sesuai dengan yang direncanakan. Sedangkan kerusakan struktural terjadi ditandai dengan adanya rusak pada satu atau lebih bagian dari struktur perkerasan jalan.

Kegagalan fungsional pada dasarnya tergantung pada derajat atau tingkat kekasaran permukaan, sedangkan kegagalan struktural disebabkan oleh lapisan tanah dasar yang tidak stabil, beban lalu lintas, kelelahan permukaan, dan pengaruh kondisi lingkungan sekitar.

2.5.1. Jenis Kerusakan Perkerasan Berdasarkan Metode Bina Marga

Jenis Kerusakan Perkerasan Lentur dapat dibedakan atas:

1. Retak (*cracking*)
2. Distorsi (*distortion*)
3. Cacat permukaan (*disintegration*)
4. Pengausan (*polished aggregate*)
5. Kegemukan (*bleeding / flushing*)
6. Penurunan pada bekas penanaman utilitas

a. Retak (*Cracking*) dan penanganannya

Retak yang terjadi pada lapisan permukaan jalan dapat dibedakan atas :

1. Retak halus atau retak garis (*hair cracking*), lebar celah lebih kecil atau sama dengan 3 mm, penyebab adalah bahan perkerasan yang kurang baik, tanah dasar atau bagian perkerasan di bawah lapis permukaan kurang stabil. Retak halus ini dapat meresapkan air ke dalam permukaan dan dapat menimbulkan kerusakan yang lebih parah seperti retak kulit buaya bahkan kerusakan seperti lubang dan amblas. Retak ini dapat berbentuk melintang dan memanjang, dimana retak memanjang terjadi pada arah sejajar dengan sumbu jalan, biasanya pada jalur roda kendaraan atau sepanjang tepi perkerasan atau pelebaran, sedangkan untuk retak melintang terjadi pada arah memotong sumbu jalan, dapat terjadi pada sebagian atau seluruh lebar jalan.

Metode pemeliharaan dan penanganan :

- Untuk retak halus (< 2 mm) dan jarak antara retakan renggang, dilakukan metode perbaikan P2 (laburan aspal setempat).
- Untuk retak halus (< 2 mm) dan jarak antara retakan rapat, dilakukan metode perbaikan P3 (penutupan retak).
- Untuk lebar retakan (> 2 mm) lakukan perbaikan P4 (pengisian retak).

Selanjutnya untuk urutan pelaksanaan perbaikan serta bahan dan peralatan dapat dilihat pada lampiran A.



Gambar 2.2. Retak Halus

2. Retak kulit buaya (*alligator crack*), lebar celah lebih besar atau sama dengan 3 mm. Saling berangkai membentuk serangkaian kotak-kotak kecil yang menyerupai kulit buaya. Retak ini disebabkan oleh bahan perkerasan yang kurang baik, pelapukan permukaan, tanah dasar atau bagian perkerasan di bawah lapisan permukaan kurang stabil, atau bahan pelapis pondasi dalam keadaan jenuh air (air tanah naik). Umumnya daerah dimana terjadi retak kulit buaya tidak luas. Jika daerah dimana terjadi retak kulit buaya luas, mungkin hal ini disebabkan oleh repetisi beban lalu lintas yang melampaui beban yang dapat dipikul oleh lapisan permukaan tersebut. Retak kulit buaya dapat diresapi oleh air sehingga lama kelamaan akan menimbulkan lubang-lubang akibat terlepasnya butir-butir.

Untuk retak kulit buaya dilakukan metode perbaikan P2 (laburan aspal setempat) dan P5 (penambalan lubang/*patching*) sesuai dengan tingkat kerusakan retak yang terjadi. Urutan pelaksanaan serta bahan dan peralatan dapat dilihat pada lampiran A.

Perbaikan juga harus disertai dengan perbaikan drainase disekitarnya, sehingga nantinya air tidak tergenang di badan jalan yang dapat mempengaruhi umur jalan.



Gambar 2.3. Retak Kulit Buaya

3. Retak pinggir (*edge crack*), retak memanjang jalan, dengan atau tanpa cabang yang mengarah ke bahu dan terletak dekat bahu. Retak ini disebabkan oleh tidak baiknya sokongan dari arah samping, drainase kurang baik, terjadinya penyusutan tanah, atau terjadinya *settlement* di bawah daerah tersebut. Akar tanaman yang tumbuh di tepi perkerasan dapat pula menjadi sebab terjadinya retak pinggir ini. Di lokasi retak, air dapat meresap yang dapat semakin merusak lapisan permukaan. Retak dapat diperbaiki dengan mengisi celah dengan campuran aspal cair dan pasir. Perbaikan drainase harus dilakukan, bahu diperlebar dan dipadatkan. Jika pinggir perkerasan mengalami penurunan, elevasi dapat diperbaiki dengan mempergunakan *hotmix*. Retak ini lama kelamaan akan bertambah besar disertai dengan terjadinya lubang-lubang.



Gambar 2.4. Retak Pinggir

4. Retak sambungan bahu dan perkerasan (*edge joint crack*), retak memanjang, umumnya terjadi pada sambungan bahu dengan perkerasan. Retak dapat disebabkan oleh kondisi drainase di bawah bahu jalan lebih buruk daripada di bawah perkerasan, terjadinya *settlement* di bahu jalan, penyusutan material bahu atau perkerasan jalan, atau akibat lintasan truk / kendaraan berat di bahu jalan. Perbaikan dapat dilakukan seperti perbaikan retak refleksi.



Gambar 2.5. Retak Sambungan Bahu dan Perkerasan

5. Retak sambungan jalan (*lane joint cracks*), retak memanjang, yang terjadi pada sambungan 2 lajur lalu lintas. Hal ini disebabkan tidak baiknya ikatan sambungan kedua lajur. Perbaikan dapat dilakukan dengan memasukkan campuran aspal cair dan pasir ke dalam celah-celah yang terjadi. Jika tidak diperbaiki, retak dapat berkembang menjadi lebar karena terlepasnya butir-butir pada tepi retak dan meresapnya air ke dalam lapisan.

6. Retak sambungan pelebaran jalan (*widening cracks*), adalah retak memanjang yang terjadi pada sambungan antara perkerasan lama dengan perkerasan pelebaran. Hal ini disebabkan oleh perbedaan daya dukung di bawah bagian pelebaran dan bagian jalan lama, dapat juga disebabkan oleh ikatan antara sambungan tidak baik. Perbaikan dilakukan dengan mengisi celah-celah yang timbul dengan campuran aspal cair dan pasir. Jika tidak diperbaiki, air dapat meresap masuk ke dalam lapisan perkerasan melalui celah-celah, butir-butir dapat lepas dan retak dapat bertambah besar.



Gambar 2.6. Retak Sambungan Pelebaran Jalan

7. Retak refleksi (*reflection cracks*), retak memanjang, melintang, diagonal atau membentuk kotak. Terjadi pada lapis tambahan (*overlay*) yang menggambarkan pola retakan dibawahnya. Retak refleksi dapat terjadi jika retak pada perkerasan lama tidak diperbaiki secara baik sebelum pekerjaan *overlay* dilakukan. Retak refleksi dapat pula terjadi jika terjadi gerakan vertical / horizontal dibawah lapis tambahan sebagai akibat perubahan kadar air pada jenis tanah yang ekspansif. Untuk retak memanjang, melintang dan diagonal perbaikan dapat dilakukan dengan mengisi celah dengan campuran

aspal cair dan pasir. Untuk retak berbentuk kotak perbaikan dilakukan dengan membongkar dan melapis kembali dengan bahan yang sesuai.



Gambar 2.7. Retak Refleksi

8. Retak susut (*shrinkage cracks*), retak yang saling bersambungan membentuk kotak-kotak besar dengan susut tajam. Retak disebabkan oleh perubahan volume pada lapisan pondasi dan tanah dasar. Perbaikan dapat dilakukan dengan mengisi celah dengan campuran aspal cair dan pasir serta dilapisi dengan burtu.



Gambar 2.8. Retak Susut

9. Retak slip (*slippage cracks*), retak yang bentuknya melengkung seperti bulan sabit. Hal ini terjadi disebabkan oleh kurang baiknya ikatan antar lapis permukaan dan lapis dibawahnya. Kurang baiknya ikatan dapat disebabkan

oleh adanya debu, minyak air, atau benda *non adhesive* lainnya, atau akibat tidak diberinya *tack coat* sebagai bahan pengikat antar kedua lapisan. Retak selip pun dapat terjadi akibat terlalu banyaknya pasir dalam campuran lapisan permukaan, atau kurang baiknya pemadatan lapisan permukaan. Perbaikan dapat dilakukan dengan membongkar bagian yang rusak dengan dan menggantikannya dengan lapisan yang lebih baik.



Gambar 2.9. Retak Slip

b. Distorsi (distortion)

Distorsi / perubahan bentuk dapat terjadi akibat lemahnya tanah dasar, pemadatan yang kurang pada lapis pondasi, sehingga terjadi tambahan pemadatan akibat beban lalu lintas. Sebelum perbaikan dilakukan sewajarnya lah ditentukan terlebih dahulu jenis dan penyebab distorsi yang terjadi. Dengan demikian dapat ditentukan jenis penanganan yang tepat.

Distorsi dapat dibedakan atas :

1. Alur (*ruts*), yang terjadi pada lintasan roda sejajar dengan as jalan. Alur dapat merupakan tempat menggenangnya air hujan yang jatuh di atas permukaan jalan, mengurangi tingkat kenyamanan, dan akhirnya dapat timbul retak-

retak. Terjadinya alur disebabkan oleh lapis perkerasan yang kurang padat, dengan demikian terjadi tambahan pemadatan akibat repetisi beban lalu lintas pada lintasan roda. Campuran aspal dengan stabilitas rendah dapat pula menimbulkan deformasi plastis.

Perbaikan dapat dilakukan dengan melakukan metode perbaikan P6 (perataan) untuk kerusakan alur ringan. Untuk kerusakan alur yang cukup parah dilakukan perbaikan P5 (penambalan lubang) yang pelaksanaan serta bahan dan peralatannya dapat dilihat pada lampiran A.

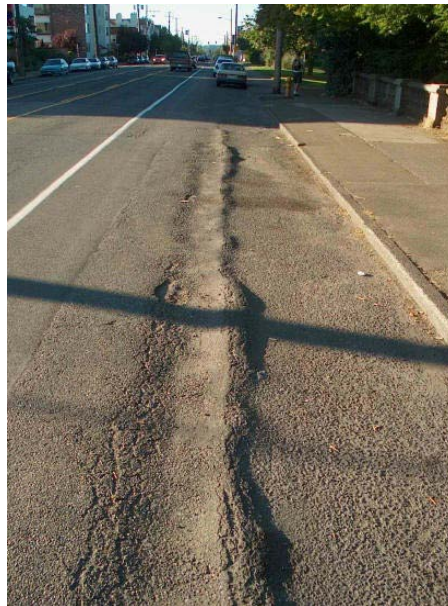

Gambar 2.10. Alur

2. Keriting (*corrugation*), alur yang terjadi melintang jalan. Dengan timbulnya lapisan permukaan yang berkeriting ini pengemudi akan merasakan ketidaknyamanan dalam mengemudi. Penyebab kerusakan ini adalah rendahnya stabilitas campuran yang dapat berasal dari terlalu tingginya kadar aspal, terlalu banyak menggunakan agregat halus, agregat berbentuk butiran dan berpermukaan licin, atau aspal yang dipergunakan mempunyai penetrasi yang tinggi. Keriting dapat juga terjadi jika lalu lintas dibuka sebelum

perkerasan mantap (untuk perkerasan yang menggunakan aspal cair). Perbaikan terhadap kerusakan ini dapat dilakukan dengan melakukan metode perbaikan P6 (perataan) dan juga perbaikan P5 (penambalan lubang) jika keriting juga disertai dengan timbulnya lubang-lubang pada permukaan jalan. Kerusakan ini juga dapat diperbaiki dengan :

- a. Jika lapis permukaan yang berkeriting itu memiliki lapisan pondasi agregat, perbaikan yang tepat adalah dengan mengaruk kembali, dicampur dengan lapis pondasi, dipadatkan kembali dan diberi lapis permukaan baru.
- b. Jika lapis permukaan dengan bahan pengikat memiliki ketebalan > 5 cm, maka lapis tipis yang mengalami keriting tersebut diangkat dan diberi lapis permukaan yang baru.



Gambar 2.11. Keriting

3. Sungkur (*shoving*), deformasi plastis yang terjadi setempat, ditempat kendaraan sering berhenti, kelandaian curam, dan tikungan tajam. Kerusakan terjadi dengan atau tanpa retak. Penyebab kerusakan sama dengan kerusakan keriting. Perbaikan dapat dilakukan dengan cara perbaikan P6 (perataan) dan

perbaikan P5 (penambalan lubang). Selanjutnya untuk urutan pelaksanaan perbaikan serta bahan dan peralatan dapat dilihat pada lampiran A.



Gambar 2.12. Sungkur

4. Ambblas (*grade depressions*), terjadi setempat, dengan atau tanpa retak.

Ambblas dapat terdeteksi dengan adanya air yang tergenang. Air yang tergenang ini dapat meresap ke dalam lapisan permukaan yang akhirnya menimbulkan lobang. Penyebab ambblas adalah beban kendaraan yang melebihi apa yang direncanakan, pelaksanaan yang kurang baik, atau penurunan bagian perkerasan dikarenakan tanah dasar mengalami *settlement*.

Perbaikan dapat dilakukan dengan :

- a. Untuk ambblas yang $< 5\text{cm}$, lakukan metode perbaikan P6 (perataan).
- b. Untuk ambblas yang $> 5\text{ cm}$, lakukan metode perbaikan P5 (penambalan lubang).
- c. Periksa dan perbaiki selokan dan gorong-gorong agar air lancar mengalir.
- d. Periksa dan perbaiki bahu jalan yang mengalami kerusakan.

Selanjutnya untuk urutan pelaksanaan perbaikan serta bahan dan peralatan dapat dilihat pada lampiran A.

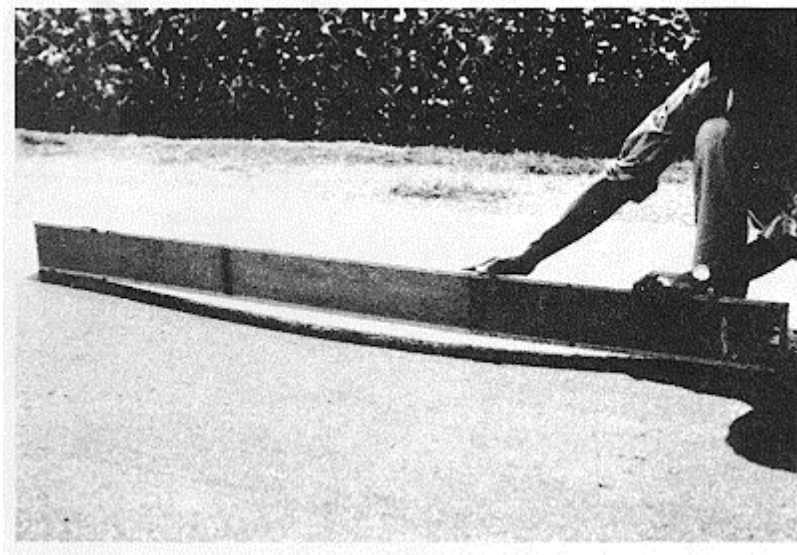

Gambar 2.13. Amblas

5. Jembul (*upheaval*), terjadi setempat, dengan atau tanpa retak. Hal ini terjadi akibat adanya pengembangan tanah dasar pada tanah yang ekspansif. Perbaikan dilakukan dengan membongkar bagian yang rusak dan melapisnya kembali.

c. Cacat permukaan (*disintegration*)

Yang termasuk dalam cacat permukaan adalah :

1. Lubang (*potholes*), berupa mangkuk, ukuran bervariasi dari kecil sampai besar. Lubang-lubang ini menampung dan meresapkan air ke dalam lapis permukaan yang menyebabkan semakin parahnya kerusakan jalan.

Lubang dapat terjadi karena :

a. Campuran material lapis permukaan jelek, seperti :

- Kadar aspal rendah, sehingga film aspal tipis dan mudah lepas.
- Agregat kotor sehingga ikatan antara aspal dan agregat tidak baik.
- Temperatur campuran tidak memenuhi persyaratan.

- b. Lapis permukaan tipis sehingga ikatan aspal dan agregat mudah lepas akibat pengaruh cuaca.
- c. Sistem drainase jelek, sehingga air banyak yang meresap dan mengumpul pada lapis permukaan.
- d. Retak-retak yang terjadi tidak segera ditangani sehingga air meresap masuk dan mengakibatkan terjadinya lubang-lubang kecil.

Lubang-lubang tersebut diperbaiki dengan cara:

- Untuk lubang yang dangkal (< 20 mm), lakukan metode perbaikan P6 (perataan).
- Untuk lubang yang > 20 mm, lakukan metode perbaikan P5 (penambalan lubang).

Selanjutnya untuk urutan pelaksanaan perbaikan serta bahan dan peralatan dapat dilihat pada lampiran A.



Gambar 2.14. Lubang

2. Pelepasan butir (*raveling*), dapat terjadi secara meluas dan mempunyai efek serta disebabkan oleh hal yang sama dengan lubang. Dapat diperbaiki dengan memberikan lapisan tambahan diatas lapisan yang mengalami pelepasan butir setelah lapisan tersebut dibersihkan, dan dikeringkan.



Gambar 2.15. Pelepasan Butiran

3. Pengelupasan lapisan permukaan (*stripping*), dapat disebabkan oleh kurangnya ikatan antar lapisan permukaan dan lapis dibawahnya, atau terlalu tipisnya lapis permukaan. Dapat diperbaiki dengan cara digarus, diratakan dan dipadatkan. Setelah itu dilapis dengan buras.

d. Pengausan (*polished aggregate*)

Permukaan menjadi licin, sehingga membahayakan kendaraan. Pengausan terjadi karena agregat berasal dari material yang tidak tahan aus terhadap roda kendaraan, atau agregat yang dipergunakan berbentuk bulat dan licin, tidak berbentuk cubical. Dapat diatasi dengan menutup lapisan dengan latasir, buras, atau latasbum.

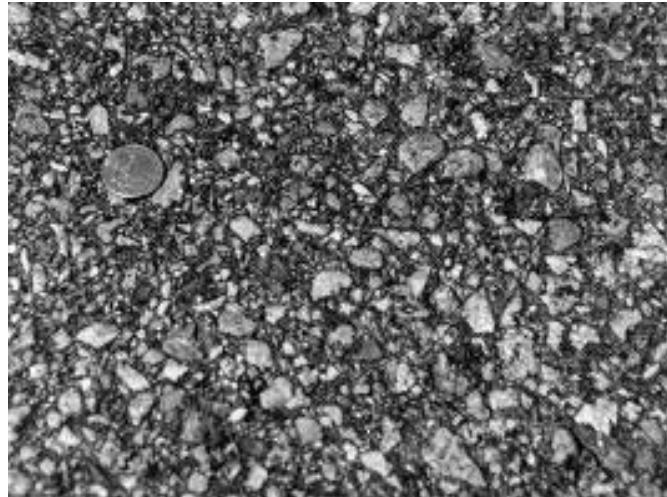

Gambar 2.16. Pengausan

e. Kegemukan (*bleeding / flushing*)

Permukaan jalan menjadi licin dan tampak lebih hitam. Pada temperatur tinggi, aspal menjadi lunak dan akan terjadi jejak roda. Berbahaya bagi kendaraan karena bila dibiarkan, akan menimbulkan lipatan-lipatan (*keriting*) dan lubang pada permukaan jalan. Kegemukan (*bleeding*) dapat disebabkan pemakaian kadar aspal yang tinggi pada campuran aspal, pemakaian terlalu banyak aspal pada pekerjaan *prime coat* atau *tack coat*. Dapat diatasi dengan penanganan P1 (Penebaran Pasir) yaitu dengan menaburkan agregat panas dan kemudian dipadatkan, atau lapis aspal diangkat dan kemudian diberi lapisan penutup.

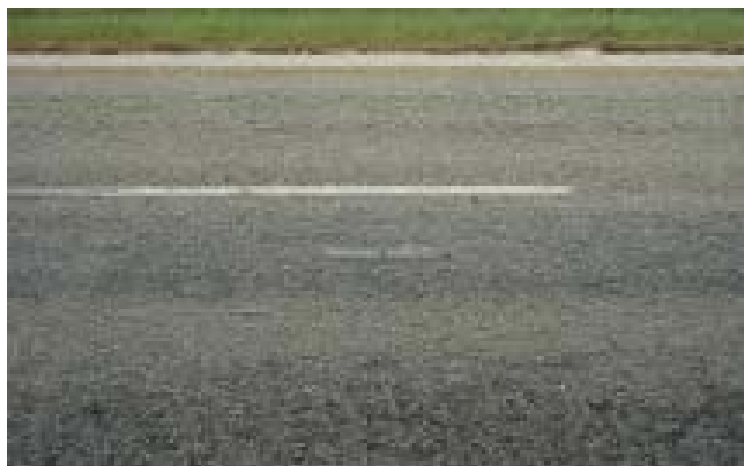

Gambar 2.17. Kegemukan

f. Penurunan pada bekas penanaman utilitas

Penurunan yang terjadi di sepanjang bekas penanaman utilitas. Hal ini terjadi karena pemadatan yang tidak memenuhi syarat. Dapat diperbaiki dengan dibongkar kembali dan diganti dengan lapis yang sesuai.



Gambar 2.18. Penurunan pada bekas penanaman utilitas

2.5.2. Jenis Kerusakan Perkerasan Berdasarkan Metode *Pavement Condition Index (PCI)*

Menurut Metode *Pavement Condition Index (PCI)*, jenis dan tingkat kerusakan perkerasan lentur jalan raya dibedakan menjadi :

a. *Alligator Cracking*

Retak yang saling merangkai membentuk kotak – kotak kecil yang menyerupai kulit buaya. Kerusakan ini disebabkan karena konstruksi perkerasan yang tidak kuat dalam mendukung beban lalu lintas yang berulang ulang. Pada mulanya terjadi retak – retak halus, akibat beban lalu lintas yang berulang menyebabkan retak – retak halus terhubung membentuk serangkaian kotak – kotak kecil yang memiliki sisi tajam sehingga menyerupai kulit buaya. Retak

buaya biasa terjadi hanya di daerah yang dilalui beban lalu lintas yang berulang dan biasanya disertai alur, sehingga tidak akan terjadi di seluruh daerah kecuali seluruh area jalan dikenakan arus lalu lintas. Cara mengukur kerusakan yang terjadi adalah dengan menghitung luasan retak.

Tingkat kerusakan *alligator cracking* (retak kulit buaya) dibagi menjadi kerusakan ringan (*low*) yang ditandai dengan serangkaian retak halus yang saling terhubung tanpa ada retakan yang pecah, kerusakan sedang (*medium*) yang ditandai dengan serangkaian retak yang terhubung membentuk kotak-kotak kecil dan pola retak sudah cukup kelihatan jelas karena sudah terdapat retak yang mulai pecah, dan kerusakan berat (*high*) yang ditandai dengan serangkaian retak menyerupai kulit buaya yang keseluruhan retaknya sudah pecah sehingga jika dibiarkan dapat menyebabkan terjadinya alur bahkan lubang pada jalan.

b. Bleeding

Kegemukan (*bleeding*) biasanya ditandai dengan permukaan jalan yang menjadi lebih hitam dan licin. Permukaan jalan menjadi lebih lunak dan lengket. Ini disebabkan pemakaian aspal yang berlebih. Cara mengukur kerusakan adalah dengan menghitung luasan kegemukan yang terjadi.

Tingkat kerusakan dibagi menjadi kerusakan ringan (*low*) yang ditandai dengan permukaan jalan yang hitam, aspal tidak menempel pada roda kendaraan, kerusakan sedang (*medium*) yang ditandai dengan permukaan aspal hitam, aspal menempel pada kendaraan selama beberapa minggu dalam setahun, kerusakan berat (*high*) yang ditandai dengan permukaan yang berwarna hitam dan terdapat jejak roda kendaraan akibat aspal yang menempel pada roda kendaraan.

c. *Block Cracking*

Hampir sama dengan retak kulit buaya, merupakan rangkaian retak berbentuk persegi dengan sudut tajam, tetapi bentuknya saja yang lebih besar dari retak kulit buaya. *Block craking* ini tidak hanya terjadi di daerah yang mengalami arus lalu lintas berulang, tetapi juga dapat terjadi di daerah yang jarang dilalui arus lalu lintas.

d. *Bumps and Sags*

Merupakan tonjolan kecil yang terjadi pada permukaan perkerasan, berbeda dengan jembul (*shoving*) yang di sebabkan oleh ketidak stabilan aspal, *bumps and sags* ini dapat disebabkan oleh penumpukan material pada suatu celah jalan yang diakibatkan oleh beban lalu lintas.



Gambar 2.19. *Bumps and Sags*

e. *Corrugation*

Keriting (*corrugation*) Kerusakan lapisan perkerasan tampak seperti bergelombang dimana jarak antara tiap gelombang sangat dekat. Tingkat kerusakan diukur dari beda tinggi antar lembah dan puncak gelombang. Penyebab

kerusakan dimungkinkan oleh terjadinya pergeseran bahan perkerasan, lapis perekat antara lapis permukaan dan lapis pondasi tidak memadai, pengaruh kendaraan yang sering berhenti dan berjalan secara tiba – tiba. Tingkat kerusakan keriting dapat diukur berdasarkan kedalaman keriting yang terjadi. Untuk tingkat kerusakan ringan (*low*) kedalaman $< \frac{1}{2}$ inchi, untuk (*medium*) kedalaman $\frac{1}{2} - 1$ inchi, dan untuk tingkat kerusakan parah (*high*) kedalaman > 1 inchi.

f. Depression

Amblas (*depression*) merupakan kerusakan yang terjadi dimana suatu permukaan lapisan perkerasan lebih rendah daripada lapisan permukaan di sekitarnya, sehingga kondisi jalan tampak seperti membentuk kubangan atau lengkungan. Kerusakan ini terjadi karena beban lalu lintas yang berlebih tidak sesuai dengan perencanaan. Tingkat kerusakan amblas dapat diukur berdasarkan kedalaman amblas yang terjadi. Untuk tingkat kerusakan ringan (*low*) kedalaman $\frac{1}{2} - 1$ inchi, untuk (*medium*) kedalaman $1 - 2$ inchi, dan untuk tingkat kerusakan parah (*high*) kedalaman > 2 inchi.

g. Edge Cracking

Kerusakan yang terjadi pada tepi lapis perkerasan yang tampak berupa retakan, kerusakan jenis ini biasanya terjadi akibat kepadatan lapis permukaan di tepi perkerasan tidak memadai, juga disebabkan seringnya air yang dari bahu jalan.

h. Joint Reflection Cracking

Retak refleksi merupakan jenis kerusakan jalan yang berbentuk seperti retak memanjang dan melintang membentuk kotak. Retak refleksi ini merupakan gambaran dari retak perkerasan sebelumnya.

i. *Lane / Shoulder Drop Off*

Ditandai dengan adanya perbedaan elevasi antara badan jalan dengan bahu jalan. Kerusakan ini dapat disebabkan oleh erosi tanah pada bahu jalan, penurunan tanah dasar pada bahu, dan juga perencanaan jalan tanpa menyesuaikan tingkat bahu jalan. Kerusakan ini sangat berbahaya bagi pengendara karena perbedaan elevasi yang besar antara badan jalan dan bahu jalan dapat menyebabkan kecelakaan lalu lintas.



Gambar 2.20. *Lane/Shoulder Drop Off*

j. *Longitudinal and Transverse Cracking*

Retak memanjang (*longitudinal cracking*) merupakan retak yang terjadi searah dengan sumbu jalan, retak melintang (*transverse cracking*) merupakan retak yang terjadi tegak lurus sumbu jalan. Retak ini disebabkan oleh kesalahan pelaksanaan, terutama pada sambungan perkerasan atau pelebaran, dan juga dapat disebabkan penyusutan permukaan aspal akibat suhu rendah atau pengerasan aspal.

k. *Patching and Utility Cut Patching*

Tambalan (*patching*) adalah wilayah perkerasan yang telah diganti menjadi baru untuk memperbaiki perkerasan yang ada. Tambalan dianggap merupakan cacat jalan walaupun sudah di kerjakan dengan sangat baik. Identifikasi terhadap tambalan ini biasanya diukur dengan menghitung luasan tambalan. Tambalan dibagi berdasarkan tingkat kerusakannya yaitu tingkat kerusakan rendah (*low*), sedang (*medium*), dan berat (*high*), sesuai dengan bentuk tambalannya.

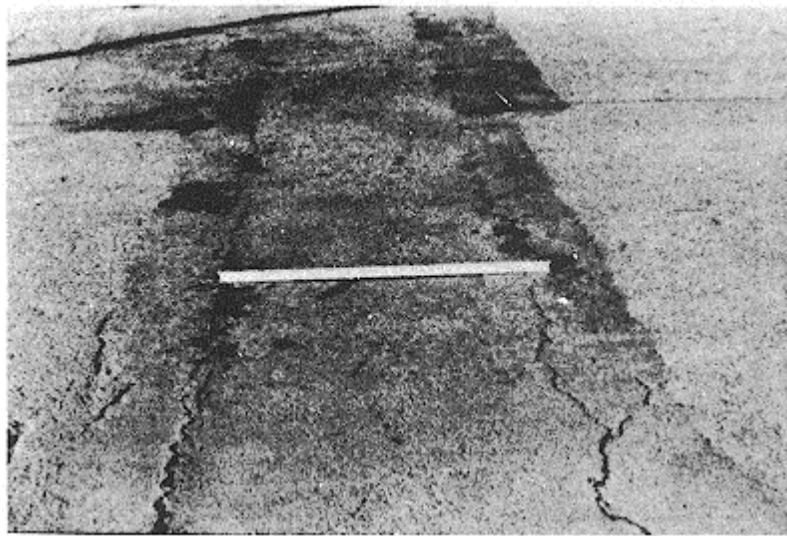

Gambar 2.21. *Patching*

l. *Polished Aggregate*

Kerusakan ini ditandai dengan agregat pada permukaan jalan menjadi halus dan licin akibat beban lalu lintas yang berulang ulang. Ini menyebabkan daya saling mengikat antara ban kendaraan dengan aspal menjadi berkurang sehingga berbahaya pada saat mengemudi kencang karena jalan memiliki tingkat kekasaran (*skid resistance*) yang rendah. Cara mengukur adalah dengan menghitung luasan yang mengalami *polished aggregate*, tetapi jika disertai dengan kerusakan kegemukan (*bleeding*), maka *polished aggregate* diabaikan.

m. Potholes

Lubang (*potholes*) biasanya berukuran tidak begitu besar (diameter < 90 cm). berbentuk seperti mangkuk yang tidak beraturan dengan pinggiran tajam. pertumbuhan lubang semakin besar diakibatkan kondisi air yang tergenang pada badan jalan. Lubang pada dasarnya bermula dari retak-retak yang semakin parah akibat air meresap hingga ke lapisan jalan sehingga menyebabkan sifat saling mengikat agregat dalam lapisan menjadi berkurang.

Berdasarkan tingkat kerusakannya, lubang dapat di bagi menjadi kerusakan rendah (*low*), sedang (*medium*), dan buruk (*high*). Ketentuannya dapat di jelaskan pada tabel 2.2 dibawah ini.

Tabel 2.2. Tingkat Kerusakan Lubang (*Potholes*)

| Kedalaman (inchi) | Diameter (inchi) | | |
|-------------------|------------------|----------|-----------|
| | 4 - 8 | > 8 – 18 | > 18 - 30 |
| 0,5 - 1 | L | L | M |
| > 1 - 2 | L | M | H |
| > 2 | M | M | H |

Sumber : *Departement Of Defense, (2004), Pavement Maintenance Management, UFC 3-270-08, Unified Facilities Criteria (UFC), USA*

n. Railroad Crossing

Kerusakan ini merupakan lintasan jalur kereta api yang terdapat dalam jalan raya. Terdapat benjolan dan lengkungan pada daerah lintasan ini sehingga mengganggu kenyamanan pengendara. Cara mengukur adalah dengan menghitung luasan jalur kereta yang melintasi jalan dan juga diukur sesuai dengan tingkat kerusakannya.

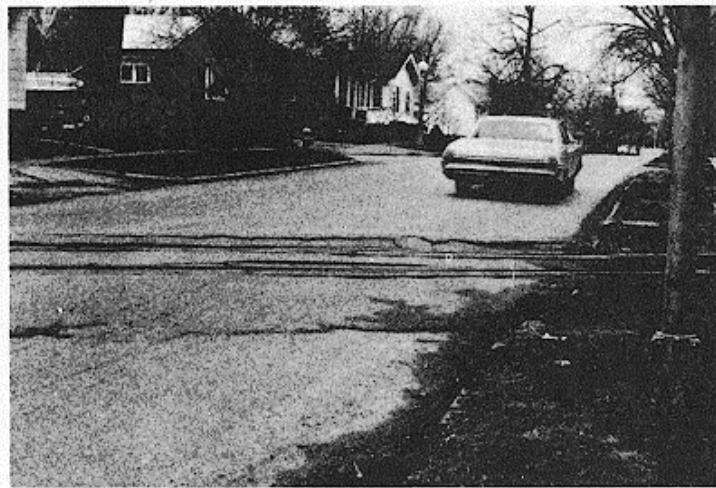

Gambar 2.22. Railroad Crossing

o. Rutting

Alur (*rutting*) adalah penurunan setempat yang terjadi pada jalur roda kendaraan, alur pada permukaan jalan ada yang disertai retak dan tanpa disertai retak. Alur tidak terjadi di seluruh permukaan badan jalan, hanya pada daerah yang dilalui roda kendaraan. Dapat disebabkan adanya muatan yang berlebih sehingga menyebabkan deformasi yang permanen pada permukaan jalan. Jika alur sering tergenang air maka dapat meningkat menjadi lubang.

Berdasarkan tingkat kerusakannya, alur di bagi menjadi 3 yaitu, tingkat kerusakan rendah (*low*) dengan kedalaman penurunan $\frac{1}{4}$ - $\frac{1}{2}$ inchi, tingkat kerusakan sedang (*medium*) dengan kedalaman penurunan $> \frac{1}{2}$ - 1 inchi, dan tingkat kerusakan buruk (*high*) dengan kedalaman penurunan > 1 inchi.

p. Shoving

Jembul (*shoving*) umumnya terjadi di sekitar alur roda kendaraan di tepi perkerasan dan sifatnya permanen. Kerusakan ini disebabkan oleh arus lalu lintas yang melebihi beban standar. Cara mengukur jembul adalah dengan mengukur luasan permukaan sesuai dengan tingkat kerusakan yang terjadi.

q. Slippage Cracking

Retak selip (*slippage cracking*) merupakan retak menyerupai bulan sabit atau setengah retak berbentuk bulan yang memiliki dua ujung menunjuk jauh kearah lalu lintas. Cara mengukur retak selip adalah dengan mengukur luasan permukaan sesuai dengan tingkat kerusakan yang terjadi mulai dari rendah (*low*), sedang (*medium*), dan buruk (*high*).

r. Swell

Pembengkakan jalan (*swell*) merupakan kerusakan yang di tandai dengan tonjolan di sekitar permukaan jalan dan dapat mencapai panjang sekitar 3 m pada permukaan jalan, dapat juga disertai retak permukaan. Ini disebabkan kepadatan tanah dasar yang kurang. Memiliki tingkatan kerusakan mulai dari rendah (*low*), sedang (*medium*), dan buruk (*high*).

s. Weathering and Ravelling

Kerusakan ini ditandai dengan permukaan perkerasan yang kasar dan rusak akibat hilangnya bahan pengikat aspal atau tar sehingga menyebabkan pelepasan butiran agregat. Pelepasan butiran ini menunjukkan kualitas aspal serta campuran yang rendah atau ada kesalahan dalam pencampuran. Pelepasan butiran ini juga dapat di sebabkan adanya lalu lintas yang berlebih.

Berdasarkan tingkat kerusakannya dapat dibedakan menjadi kerusakan rendah (*low*) ditandai dengan dimulainya pelepasan butiran pada permukaan jalan, kerusakan sedang (*medium*) yang ditandai dengan pelepasan butiran yang menyebabkan permukaan jalan menjadi tidak rata dan kasar, kerusakan berat (*high*) yang ditandai dengan pelepasan butiran yang menyebabkan permukaan

menjadi tidak rata, kasar, dan tidak jarang disertai dengan adanya lubang disekitar kerusakan.

2.6. Jenis Pemeliharaan Jalan

Pemeliharaan jalan adalah penanganan jalan yang meliputi perawatan, rehabilitasi, penunjangan, dan peningkatan. Adapun jenis pemeliharaan jalan ditinjau dari waktu pelaksanaannya adalah :

1. Pemeliharaan rutin adalah penanganan yang diberikan hanya pada lapis permukaan yang sifatnya untuk meningkatkan kualitas berkendara (*Riding Quality*), tanpa meningkatkan kekuatan struktural, dan dilakukan sepanjang tahun.
2. Pemeliharaan berkala adalah pemeliharaan yang dilakukan terhadap jalan pada waktu-waktu tertentu (tidak menerus sepanjang tahun) dan sifatnya meningkatkan kekuatan struktural.
3. Peningkatan jalan adalah penanganan jalan guna memperbaiki pelayanan jalan yang berupa peningkatan struktural dan atau geometriknya guna mencapai tingkat pelayanan yang direncanakan.